

Baerne

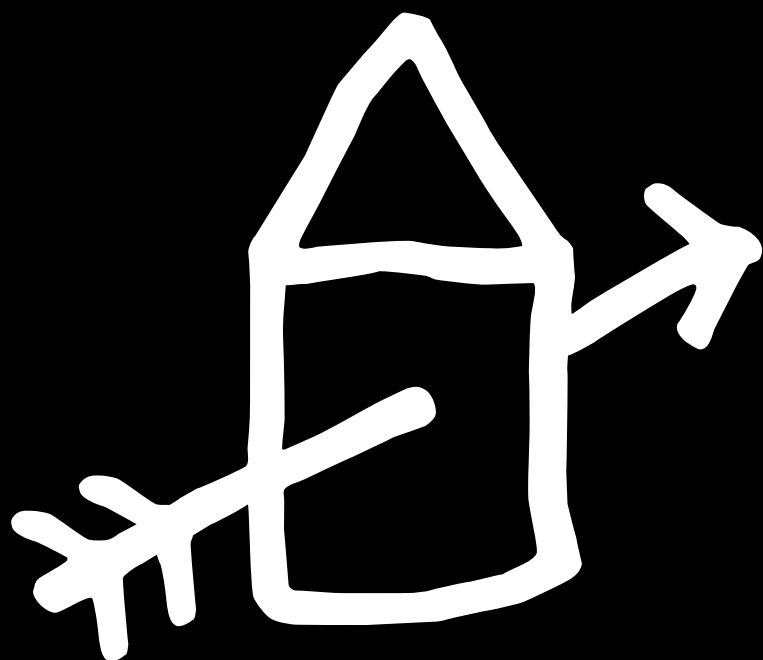

In dit nummer o.a.:

- 🏠 Bericht van de nieuwe voorzitter
- 🏠 Baarn (en de Vuursche) in het kadaster van 1832
- 🏠 Belgische vluchtelingen in Baarn
- 🏠 Tentoonstelling Hist. Kring Baerne in Paleis Soestdijk



Hét ware huis



Van Berkum Makelaars

Van Berkum Makelaars bv | Makelaars in en taxateurs van onroerende zaken
Laanstraat 91, 3743 BD Baarn | Lid NVM Wonen - BOG
telefoon (035) 541 84 45 | info@vanberkummakelaars.nl

Baerne

VAN DE VOORZITTER

Dit is mijn eerste voorwoord in de Baerne als uw nieuwe voorzitter.

Op 21 maart j.l. kreeg ik de voorzittershamer uit handen van Jan Baerends. Ik wist toen niet dat die eerste maand al gelijk heel hectisch zou verlopen met de toezegging een tentoonstelling in te richten in Paleis Soestdijk. We hadden precies anderhalve week om dat voor elkaar te krijgen. Dankzij de geweldige inzet van het team van de oudheidkamer (Lisette Kuizinga, John te Brake, Nora Hemerova en op de achtergrond Ton van den Oudenalder (hij kreeg corona)) hebben we dat voor elkaar gekregen. Die expositie is 5 april geopend (en liep tot en met 29 mei).

Maar even iets meer over mijn eigen achtergrond.

Twintig jaar woon ik nu in Baarn. Ik ben een rasechte Amsterdammer maar heb, toen ik mijn man Cok de Zwart leerde kennen, mijn hart volledig verpand aan Baarn. Ik kwam hier graag wonen.

Ik werkte in Haarlem, daar had ik een laboratorium waar oorstukjes werden gemaakt. Maar het heen en weer reizen heeft me nooit veel moeite gekost.

Vijf jaar geleden heb ik het laboratorium verkocht en heb ik mijn oude vak van zilversmid weer opgepakt. Er is niets mooier dan zo'n oud ambacht te beoefenen.

Maar naast kinderen en vier kleinkinderen blijft er genoeg tijd over om mijn steentje bij te dragen aan de Historische Kring Baerne en mee te werken aan het behouden en conserveren van alles wat de historie van Baarn levend houdt.

De komende tijd ga ik hard aan de slag met me inwerken. Onder meer door gesprekken te voeren met mensen van de werkgroepen. Ook wil ik kennis maken met de andere stichtingen en verenigingen die zich bezig houden met de geschiedenis van Baarn.

Voor ik deze functie aanvaardde had ik al kennis gemaakt met het dagelijks bestuur, Machteld Olthof en John Boers, en dat klikte meteen. Ik ben hun ook heel dankbaar dat ze me zoveel informatie verschaffen om me te kunnen inwerken. Ik heb alle vertrouwen dat we een hecht team gaan vormen om uitvoering te geven aan het beleidsplan, dat door de werkgroepen is opgesteld.

Een hartelijke groet en ik hoop veel leden en vrijwilligers te ontmoeten op lezingen en bijeenkomsten die de Historische Kring Baerne organiseert.

Petra Spigt



INHOUD

Van de redactie	36
Baarn in het kadaster van 1832	37
Belgische vluchtelingen in Baarn	55
Tentoonstelling Hist. Kring Baerne	58
Nieuwe aanwinsten	60
Agenda	61
Colofon	62

Foto omslag: Korenmolen Lage Vuursche

VAN DE REDACTIE

De zomer is in aantocht en er ligt weer een nieuwe Baerne op uw mat. Ik hoop dat u lekker in de zon van dit nieuwe nummer kunt gaan genieten.

In het vorige nummer stond het laatste voorwoord 'Van de voorzitter' van Jan Baerends, in dit nummer het eerste voorwoord 'Van de voorzitter' van Petra Spigt. Een interview met hen samen konden we lezen in de Baarnsche Courant van 3 mei, dat was ook een mooi moment om de overgang naar de nieuwe voorzitter te markeren. Op de voorpagina staat als kop "Historische Kring 2.0" genoemd: we gaan in de nabije toekomst ontdekken wat dat betekent.

Het eerste waar Petra mee te maken kreeg was de vraag of de Historische Kring het leuk zou vinden om een bijdrage te leveren aan de tentoonstelling 'Lente in de maak!' in Paleis Soestdijk. Hoe dat verder ging leest u in een bijdrage die zij zelf daarover schreef. (Hopelijk heeft u al eerder gehoord van deze tentoonstelling en bent u gaan kijken, want hij liep tot en met 29 mei en is op het moment dat u dit leest reeds afgelopen.)

Zelf kan ik wel steeds nieuwe onderwerpen bedenken, maar misschien heeft u zelf een suggestie voor een artikel of vindt u het zelf leuk om te schrijven. In beide gevallen nodig ik u van harte uit om contact met mij op te nemen.

Het onderwerp dat in dit nummer aan de orde komt is het eerste officiële kadaster dat in Nederland tot stand kwam. Hoe het is ontstaan en hoe het een bijdrage kan leveren bij het beschrijven van de geschiedenis van Baarn heb ik met plezier op papier gezet. Het is een begin van een verhaal waar wat mij betreft meer verhalen uit voort gaan komen. Ik hoop dat u er plezier aan beleeft om het te lezen.

Over Belgische vluchtelingen die tijdens de eerste wereldoorlog naar Nederland kwamen is in de krant heel veel te vinden. Ook Baarn ving mensen op. Daarover leest u in een kort artikeltje. Verder zijn opgenomen de nieuwe aanwinsten.



De redactie,
Mariette van Oosterwijk Bruyn

BAARN (EN DE VUURSCHE) IN HET KADASTER VAN 1832

Mariette van Oosterwijk Bruyn

Belastingheffing op grondbezit

In dit artikel wordt verteld over het eerste kadaster, dit werd ingesteld na de inlijving bij het Franse Keizerrijk in 1811. Het was vanaf dat moment de basis voor belastingheffing op grondbezit. Voor de Franse tijd werd ook belasting geheven op grondbezit, dat gebeurde op basis van verpondingsregisters, waar geen standaard voor was.

Wet van 1 januari 1812

Het uitgangspunt bij de kadastrering is oorspronkelijk geweest inventarisatie van grondeigenaar en grondeigendom voor de fiscus, dus volgens fiscale opvatting: om de belastbare opbrengst van ieder perceel afzonderlijk vast te stellen.

Na inlijving bij het Franse grondgebied (1810) worden ook de Franse wetten van kracht: er wordt één grondbelastingstelsel ingevoerd. Het is gebaseerd op een Keizerlijk decreet van 21 oktober 1811. Er ontstaat een volledige registratie op het grondbezit bestaand uit registers en kaarten. Op 1 januari 1833 wordt het kadaster vastgesteld en vanaf dat moment geldt het als basis voor de belastingheffing op grondbezit. (Veldhorst, 1991)

De wet die leidde tot het eerste kadaster, vastgelegd in het *Receuil méthodique*, werd ingesteld per 1 januari 1812. De uitmeting en vastlegging in heel Nederland vond vervolgens plaats tussen 1812 en 1832. Twintig jaar later

werd met de wet voor de grondbelasting van 2 januari 1832 (Staatsblad nr. 1) het kadaster met de daarop gebaseerde belastingnorm vastgesteld. De wet werd ingevoerd op 1 oktober van datzelfde jaar.

Opmeten en waarden

Met behulp van driehoeksmeting werden de grenzen van alle percelen per gemeente vastgesteld en vastgelegd. Het grondgebied van een hele gemeente werd vervolgens getekend



Afb. 1. Uitsnede uit het verzamelplan van de gemeente Baarn. Cartouche met naam van de gemeente (Baarn), jaar van opmaken (1824), opdrachtgever (minister van staat J.H. Appellius, belast met de Generale Directie der Ontfangsten), verantwoordelijken (gouverneur J.M. van Tuijll van Serooskerken en schout F. Pen) en uitvoerenden (Directeur der Belastingen J. de Kock, Ingenieur verificateur P.W. Bosch en Landmeter der Eerste Klasse A. Slits). (Uit: Beeldbank van de Rijksdienst voor het Cultureel Erfgoed, MIN06008VK1)

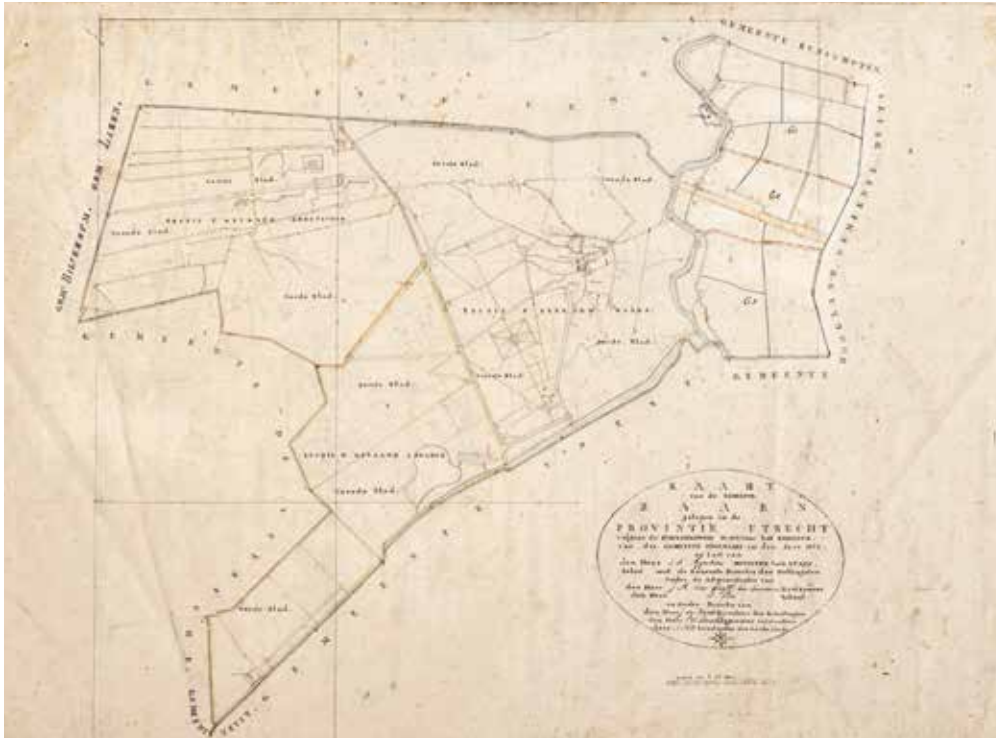

Afb. 2. Verzamelplan van de gemeente Baarn (De Vuursche is een aparte gemeente). De gemeente is verdeeld in vier secties, aangegeven op het verzamelplan: Sectie A: De Eemlanden (ten oosten van de Eem en Eembrugge), sectie B: Baarn (tussen de Eem en de Amsterdamsestraatweg); sectie C: Groeneveld (het noordelijk gedeelte ten westen van de Amsterdamsestraatweg); Sectie D: Soesdijk (het zuidelijk gedeelte ten westen van de Amsterdamsestraatweg). Het aantal bladen per sectie wordt ook vermeld. (Beeldbank van de Rijksdienst voor het Cultureel Erfgoed. MIN06008VK1.)

op een verzamelplan, met de aanduiding van de verschillende secties waarin de gemeente is onderverdeeld en de bladen waarin de sectie is verdeeld. Het aantal secties en het aantal bladen is afhankelijk van de grootte van de gemeente.

Op het verzamelplan is de ligging van de belangrijke wegen en gebouwen aangegeven

waardoor een overzicht van de hele gemeente ontstaat. Op de (gedetailleerde) minuutplannen zijn alle percelen met hun nummer terug te vinden, ook is eventuele bebouwing weergegeven. Tenslotte zijn alle percelen binnen een sectie opvolgend genummerd.

Alles is, natuurlijk met de hand, vastgelegd op kaarten en in boeken met tabellen.

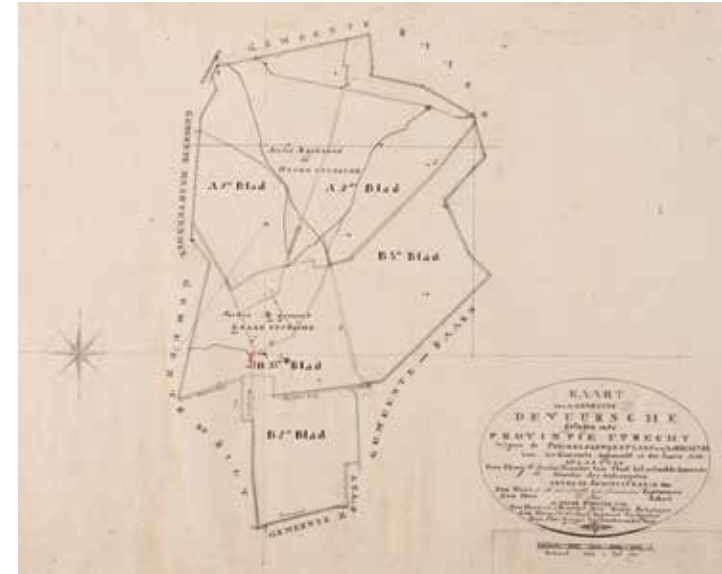

Afb. 3. Verzamelplan van de gemeente De Vuursche. De gemeente is verdeeld in sectie A genaamd de Hooge Vuursche (twee bladen) en sectie B genaamd de Laage Vuursche (3 bladen). In de cartouche dezelfde informatie als in de cartouche van het verzamelplan van de gemeente Baarn (Afb.1) (Beeldbank van de Rijksdienst voor het Cultureel Erfgoed. MIN06082VK1.)

Oorspronkelijke aanwijzende tafels (OAT's)

Iedere sectie heeft een eigen boek met een OAT (oorspronkelijk aanwijzende tafel) die twee pagina's, links en rechts, beslaat. Op de linker pagina staan: de opvolgende nummers van de percelen; daarna de eigenaren (of vruchtgebruikers) met beroep en woonplaats; het soort eigendom en de oppervlakte ervan (in bunders, vierkante roeden en vierkante ellen), een voorlopige klassering en, als dat aan de orde is, de polder- of dijklasten waarmee het perceel is bezwaard.

Bij wet van 1811 zijn de te hanteren oppervlaktematoren de hectare, de are en de centiare, de oude benamingen worden nog lang gehanteerd: de bunder in plaats van de hectare, de vierkante roede in plaats van de are en de vierkante el in plaats van de centiare.

Op de rechterpagina volgt de precieze indeling in klassen en de berekening van het bedrag (opbrengst) dat voor het perceel geldt. Er wordt bovendien onderscheid gemaakt tussen ongebouwde en gebouwde eigendommen. Als er sprake is van polder- of dijklasten worden die er af getrokken wat uiteindelijk het belastbaar inkomen van ieder perceel (gesplitst in ongebouwd en gebouwd) oplevert.

In de OAT staan de percelen opvolgend genummerd met daarbij de naam van de eigenaar of vruchtgebruiker.

Om ook via de naam van de eigenaar te kunnen zoeken naar diens eigendommen zijn alle percelen per eigenaar ondergebracht in artikelen, met een artikelnummer. (Dit artikelnummer staat ook op de linker pagina in de OAT.)

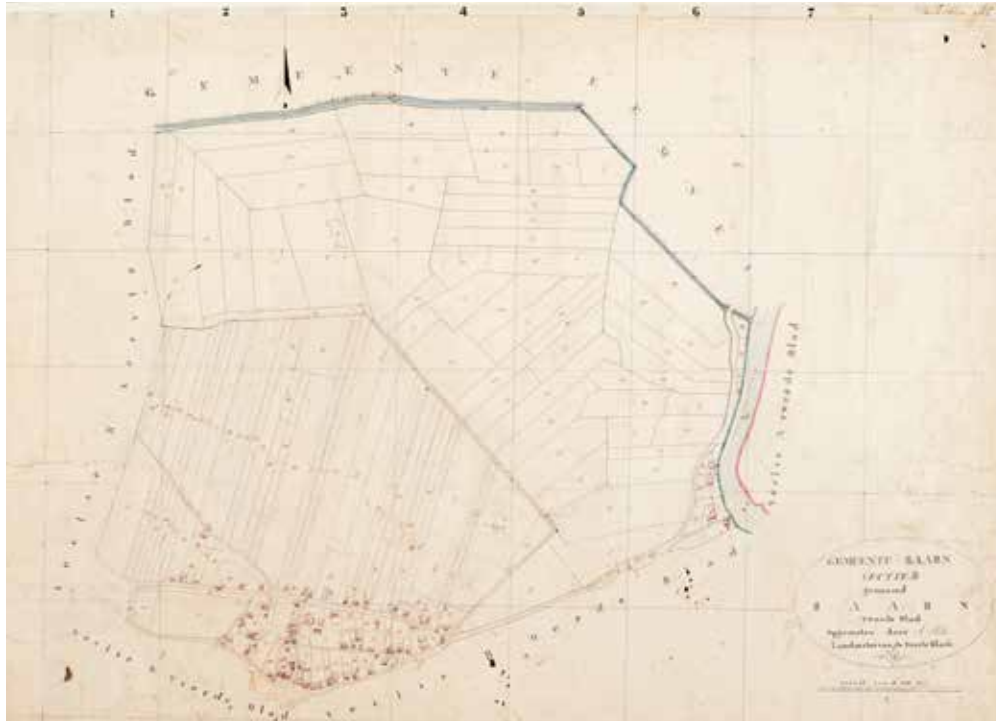

Afb. 4. Als voorbeeld: Minuutplan van de gemeente Baarn, sectie B, Tweede Blad. Onderin het plan is een deel van de dorpskern van Baarn opgenomen (vanaf de Brink naar het noorden). (Beeldbank Rijksdienst voor het Cultureel Erfgoed. MIN06008B02.)

Digitale beschikbaarheid van de gegevens uit het kadaster

Hierboven is al gebruik gemaakt van een digitale bron: in de beeldbank van de Rijksdienst voor het Cultureel Erfgoed zijn scans van verzamelpansen, minuutplannen en van de boeken met de OATs beschikbaar. Daarnaast wordt er in het project HisGIS (historisch geografisch informatiesysteem) gewerkt aan het beschikbaar maken van de gegevens van alle Nederlandse gemeenten in de OATs en op de minuutplannen zodat met die gegevens analyses kunnen wor-

den uitgevoerd. Stap voor stap komt er steeds meer te staan op de website: www.hisgis.nl. Alle gegevens van de gemeenten in de provincie Utrecht zijn er al langere tijd te vinden.

Wat is er te zien als het kadaster van 1832 voor de gemeente Baarn (toen gemeente Baarn en gemeente De Vuursche) nauwkeuriger wordt bekeken?

Van de website www.hisgis.nl is afbeelding 6 opgehaald.

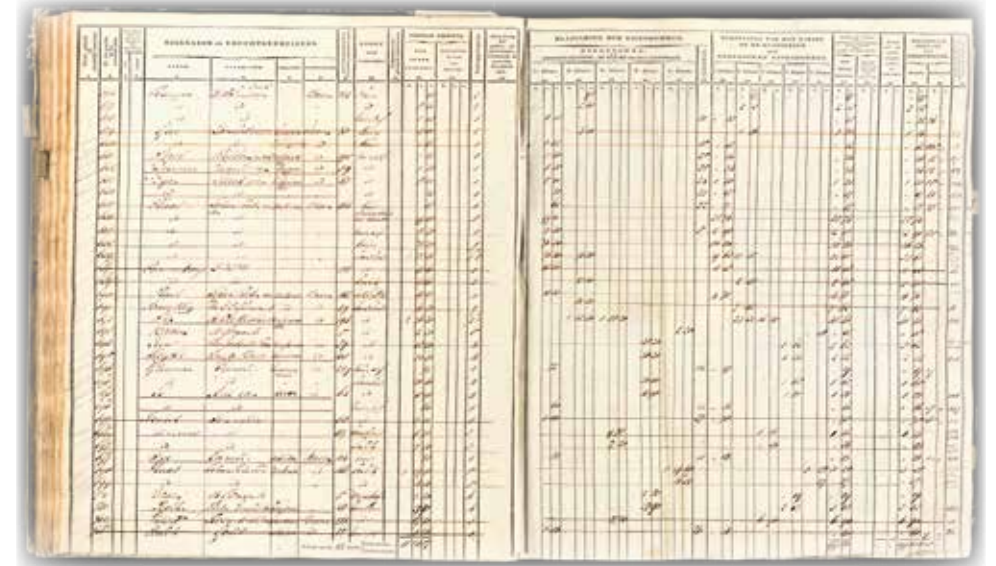

Afb. 5. Gedeelte van OAT Baarn, sectie B. Zie de beschrijving hiervoor. (Beeldbank Rijksdienst voor het Cultureel Erfgoed. OAT06008B001 e.v.)

Uit een dergelijke afbeelding kan in ieder geval het grondgebruik worden afgelezen (zie de legenda), en daarmee kan ook het landschap verder worden gelezen. We weten dat Baarn op een wat hoger gedeelte ligt, op een uitloper van de Utrechtse Heuvelrug, en we weten dat de Eem er langs stroomt op zijn weg naar het noorden. De rivier is makkelijk te vinden, in de rechterbovenhoek: langs die rivier liggen de natste (en vaak ook de laagste) gronden (lichtgeel), deze zijn in gebruik als hooiland, voor ander gebruik is die grond niet geschikt. Iets hoger zien we de weilanden (lichtgroen). Nog iets hoger liggen de bouwlanden (beige). De vorm van de percelen is vaak langwerpig, in de richting waarin de oorspronkelijke ontginning (vaak ontwatering en vervening) van het gebied heeft plaatsgevonden. De hoger gele-

gen bouwlandpercelen, behorend tot de oorspronkelijke en hebben een bredere vorm. De percelen bij de huizen zijn veelal in gebruik als tuin (lichtpaars).

Voordat de grootschalige aanleg van de bossen begon bestond het hoger gelegen gebied vooral uit heide. Die heidevelden zijn (in het begin van de 19e eeuw) nog te vinden direct ten noordwesten en ook ten zuiden van de dorpskern (roze). Een groter gebied met heide ligt verder naar het westen: tussen Baarn en Hilversum, rond de Hoge Vuursche en de Lage Vuursche. Het gebied werd oorspronkelijk ontsloten door licht slingerende zandwegen en driften, daar terechtgekomen waar men zich het makkelijkst kon verplaatsen. Waar sprake is van grootschalige bosaanplant (don-

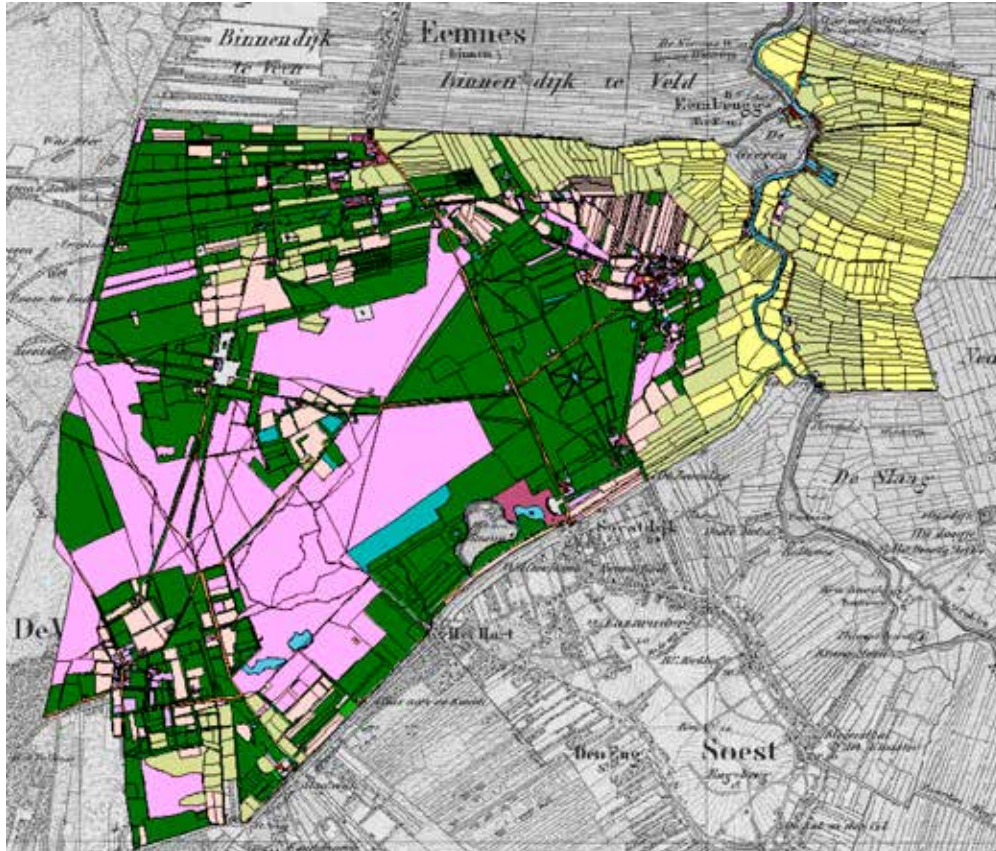

Afb. 6. De gemeenten Baarn en De Vuursche, grondgebruik (volgens de legenda gehanteerd in HisGIS), uitsnede uit provinciale kaart. Achtergrond: TMK 1864. (www.hisgis.nl)

kergroen) en daar waar wegen zijn verbeterd krijgen rechte lijnen de overhand, zie vooral de in oranje weergegeven wegen.

Ook in de bossen lagen wegen en lanen, die zijn meestal ook groen, net als het bos waar die wegen doorheen snijden. Omdat de wegen (net als het bos waar ze doorheen lopen) van eenzelfde eigenaar zijn en in het kadaster dezelfde 'waardering' krijgen zijn ze in de 'bos-

kleur' weergegeven en niet in dezelfde oranje kleur als de wegen die in de regel geen particulier grondbezit zijn.

Baarn (en De Vuursche) in het kadaster van 1832

Wat is er te vinden in de oorspronkelijk aanwijzende tafel en op de bijbehorende kaarten? De bebouwing van het dorp, met de daarbij

horende tuinen, bevindt zich vooral tussen de Faas Eliaslaan, de Schoolstraat, de Stationsweg, de Oranjestraat, de Mollerusstraat, de Veldstraat, aan beide zijden van de Dalweg en langs de Bosstraat tot aan de Cantonlaan (aanduiding in staatnamen zoals in gebruik in 2023).

Op de volgende uitsnede van het gebied ten noorden van de kern van het dorp zien we de langgerekte bouwlandpercelen die zich naar het noorden uitstrekken. In het lager gelegen land zien we vervolgens weilanden (waar het droog genoeg is om vee te laten grazen) en hooilanden (waar geen vee kan grazen omdat het te nat is).



Afb. 7. Baarn: de dorpskern zoals opgetekend in het eerste kadaster. In het midden (blauw) Pauluskerk, met Brink. De lichtbruine stroken geven de wegen aan. Naar het oosten: Hoofdstraat overgaand in Eemweg. Naar het westen (vanaf de Brink): Eemnesserweg, Laanstraat en Leestraat. In het noorden is herkenbaar de Kerkstraat en de Dalweg met als aftakking de Zandvoortweg. Bij de huizen (rood) de erven, de tuinen (lichtpaars), een plaisiertuin (donkerpaars) en een enkele boomgaard (heldergroen). Tussen de Eemnesserweg en de Leestraat: bouwland (beige). Ten noorden van de Eemnesserweg: de (oude) begraafplaats (wit). Ten noorden van de Kerkstraat en de Dalweg strekken de lange smalle bouwlandpercelen zich uit in noordelijke richting. In het zuiden op de afbeelding: de huizen Peking en Canton. Verder naar het zuiden en zuidwesten strekken de bossen zich uit, met daarin wegen en lanen, uit (donkergroen). In het noordwesten en in het zuiden liggen nog onontgonnen percelen heidegrond. In het zuidoosten, tussen Peking en de Faas Eliaslaan: de Javalaan. (Opgehaald uit www.hisgis.nl)



Juwelier van Doorm

Brinkstraat 14-16 Baarn Tel: 035-5413107

Maurice Lacroix

Bruno Söhnle

Seiko

Pulsar

Breil

Danish Design

Tommy Hilfiger

Zinzi

Rosa di Luca

SCHILDERSBEDRIJF



u.d. Horst

NACHTEGAALLAAN 43 - 3741 WT BAARN



ZANDVOORTWEG 1A
3741 BA BAARN
TELEFOON: 035 541 2063



Welkom bij Eethuys-Cafe "De Generaal"

Eethuys-Cafe "De Generaal" is gesitueerd in het stijlvolle monumentale pand uit 1870 dat in haar oorspronkelijke functie jarenlang dienst heeft gedaan als station Baarn, inclusief wachtkamer voor de Koninklijke familie. Het restaurant grenst aan het populaire wandel- en fietsgebied het Baarnsche Bos en is gemakkelijk bereikbaar met de trein of de auto (parkeren gratis).

Dagelijks geopend

Eethuys-Cafe "De Generaal" is dagelijks geopend vanaf 10:00 uur. De keuken is vanaf 12:00 uur geopend, waarna het ook mogelijk is om uit de zeer gevarieerde menukaart te bestellen.

Groot terras

Het restaurant beschikt over twee ruime zalen en een groot terras. In de zomer is het mogelijk, zolang het weer het toelaat, om buiten te dineren. Reserveren is niet noodzakelijk maar wordt echter wel aangeraden.

Wij staan u gaarne telefonisch te woord voor verdere vragen of reserveringen Eethuys-Cafe "De Generaal", Lt. Generaal van Heutszlaan 5, 3743 JL Baarn - Tel: (035) 5421784.

Landgebruik	Oppervlak (ha)	%
Bos	1148,9382	36,3%
Heide- en zandgronden	654,9890	20,7%
Weiland	443,9309	14,0%
Hooiland	364,4294	11,5%
Bouwland	270,1379	8,5%
Water	59,5582	1,9%
Wegen	56,0330	1,8%
Tuin	37,6763	1,2%
Erf	37,1316	1,2%
Natte en woeste gronden	29,0200	0,9%
Diversen	27,7620	0,9%
Terrein van vermaak	18,9200	0,6%
Dijk, kade, wal	7,9180	0,3%
Boomgaard	5,5840	0,2%
Totaal oppervlak	3162,0285	

Tabel met landgebruik (oppervlak in hectares en in percentage van het totaal). (Afgeleid uit de OAT zoals opgenomen in hisgis.nl.)

In het noordwesten van Baarn, de sectie Groeneveld, is verschillend landgebruik te zien. Een gedeelte bestaat uit nog niet ontgonnen heide. In het noorden zijn lange smalle percelen te vinden die in 1832 als bos worden aangeduid. Voordat er bos werd aangeplant heeft hier vervening plaatsgevonden. In het noordelijk gedeelte liggen buitenplaatsen met 'plaisiertuinen'. Ze zijn in bezit van Amsterdamse renteniers, die ook grote delen van het omliggende land in bezit hebben. Tussen wat nu de Hilversumsestraatweg is, de Amsterdamsestraatweg en de Biltseweg, ligt een uitgestrekt heidegebied met zandwegen

die als vanzelfsprekend het terrein volgen. Zo moet het gebied op veel plaatsen ten westen van Baarn er uit hebben gezien voordat de grootschalige aanplant van bossen op veelal rechthoekige percelen begon. Bij De Stulp is van de oorspronkelijke heide nog wat overgebleven.

De OAT. Wat valt daaruit af te leiden?

Behalve het lezen van de kaarten van de verzamelpunten en de minuutpunten die nu goed toegankelijk zijn via www.hisgis.nl zijn er de vele gegevens in de OATs: Behalve het grondgebruik (wat goed is terug te vinden op de kaarten) de eigenaar met zijn beroep en woonplaats, de grootte van de percelen. Bijvoorbeeld de grootgrondbezitters, de percelen met een bijzonder gebruik, maar ook eventueel juist de kleine grondbezitters te herleiden.

De grootgrondbezitters

Met behulp van de data in de OATs (beschikbaar gesteld in de vorm van een Excel-bestand) is afgeleid wie op het moment van vaststellen van de kadastrale gegevens de grootgrondbezitters zijn. Deze eigenaars en hun gegevens zijn in een opgenomen.

Opvallende vormen van gebruik

Welke vormen van gebruik komen weinig voor of vallen op?

Vinkenslag

Vinkenslag komt 2x voor in de OAT van Baarn. (In de kadastrale registratie vinden we vinkenslag, in de algemene literatuur vinkenbaan.) Het is heel goed mogelijk dat er in Baarn meer vinkenbanen waren: '... ten westen van de vinkenbaan bij de hofstede Groeneveld...' (HUA toegang 1855, in transportakte 1115) en bij



Afb. 8. Landgebruik afgeleid uit de OAT. (Legenda bij kaarten opgehaald uit hisgis.nl provincie Utrecht.)

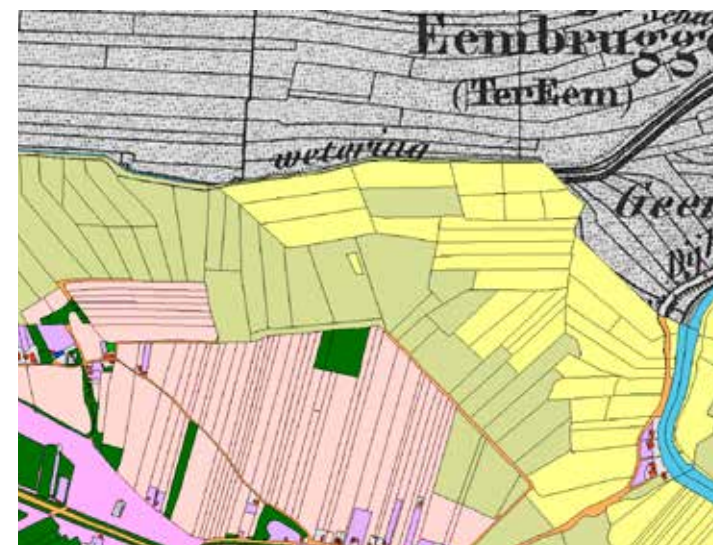

Afb. 9. Uitsnede uit hisgis: Baarn een gedeelte van sectie B en van sectie A: De Eemlanden (Eembrugge en een gedeelte van de polder ten oosten van de Eem). Van laaggelegen naar hoger geleden: hooiland (laag en nat) weiland (hoger, minder nat), bouwland. Eembrugge (de brug is niet ingetekend) aan de westkant van de Eem, boerderijen langs de Eem, op zandopduikingen.

Hooge Vuursche I (TVE 25e jaargang, 2005 pp. 5-6). Vinkenbanen waren veldjes waar vinken op hun trektocht naar het zuiden met lokvinken in netten werden gevangen.

Menagerie

In Baarn is 3 keer sprake van een menagerie (een verzameling exotische dieren). Een ervan bevindt zich bij het huis van Barend Hulshoff (Zeezicht, later Rusthoek), de andere drie zijn eigendom van Johan Huijdecoper van Maarsseveen (Groeneveld), Hendrik Arnoud Laan (Steevliet) en Gerardus Vrolijk (Drakenburg). In hisgis zijn deze menagerieën ondergebracht bij de plaisiertuinen (gronden van vermaak).

Kalkoven

In Baarn zijn twee kalkovens te vinden, beide langs de Eem: aan het einde van de Eemweg en in De Eemlanden, in de buurt van de Zeldertse Wetering. Een van de ovens is in bezit van de kalkbrander zelf, de andere is in bezit van een 'apothecar' die in Amersfoort woont.

Korenmolen

In De Vuursche bevindt zich in 1824 een 'korenmolen' achter de Kloosterlaan, deze valt binnen het uitgestrekte bezit van Bosch van Drakestein. In Baarn staat de korenmolen (natuurlijk) langs de tegenwoordige Molenweg. Deze molen is in bezit van de molenaar zelf.

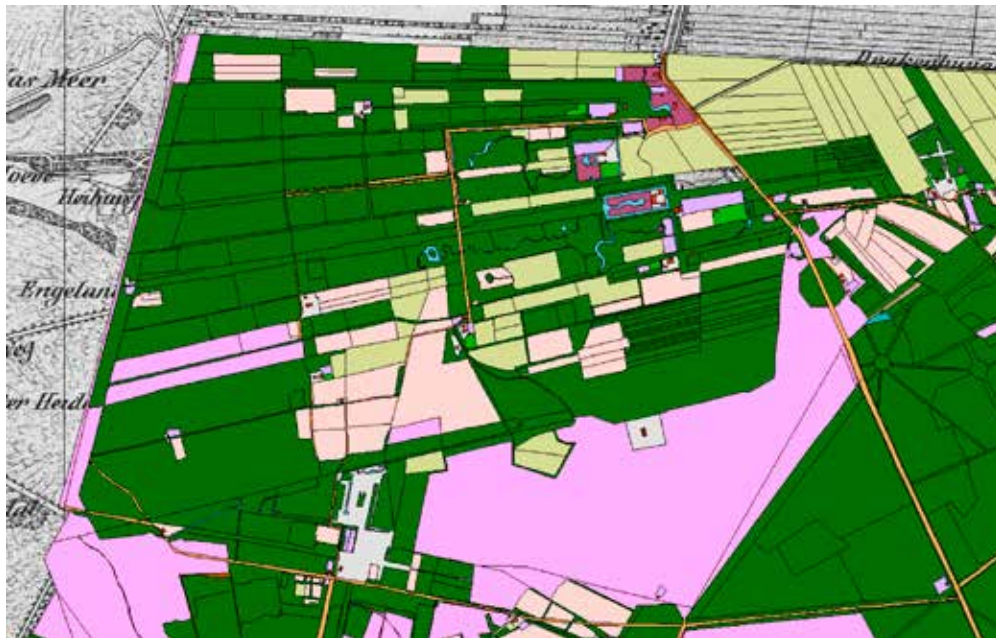

Afb. 10. Baarn sectie Groeneveld. (Veen)ontginning en bosaanplant ten westen van de Amsterdamsestraatweg. (Uitsnede gemaakt m.b.v. www.hisgis.nl.)

Tolhuis

In de OAT is slechts sprake van één tolhuis toebehorend aan een 'Collegie' dat zich met de verharding en het onderhoud van een wegvak bezighield. Dit tolhuis ligt achter de Pauluskerk, bij het begin van de straatweg naar het westen. Op de plek van het bekende tolhuis aan het begin van de Eemweg staat een huis dat ook aan een Collegie toebehoort. Zeer waarschijnlijk is dat 'huis' als tolhuis in gebruik.

Plasiertuin, plasiërbosch, plasiërplein

De 'plasiertuinen', paars op de kaart van hisgis liggen alle bij de huizen die als buitenplaats

bekend zijn. Terwijl tuinen in het algemeen tevens als moestuin in gebruik zullen zijn geldt dan niet bij de plasiertuinen.

Kegelbaan

In de OAT is zelfs een kegelbaan opgenomen, deze is in bezit van de Prins van Oranje en ligt vlak naast Paleis Soestdijk.

Kerk, begraafplaats

In Baarn is een gereformeerde kerk met kerkhof, een rooms katholieke kerk met begraafplaats en een begraafplaats van de gemeente. De Vuursche heeft een hervormde kerk met kerkhof.

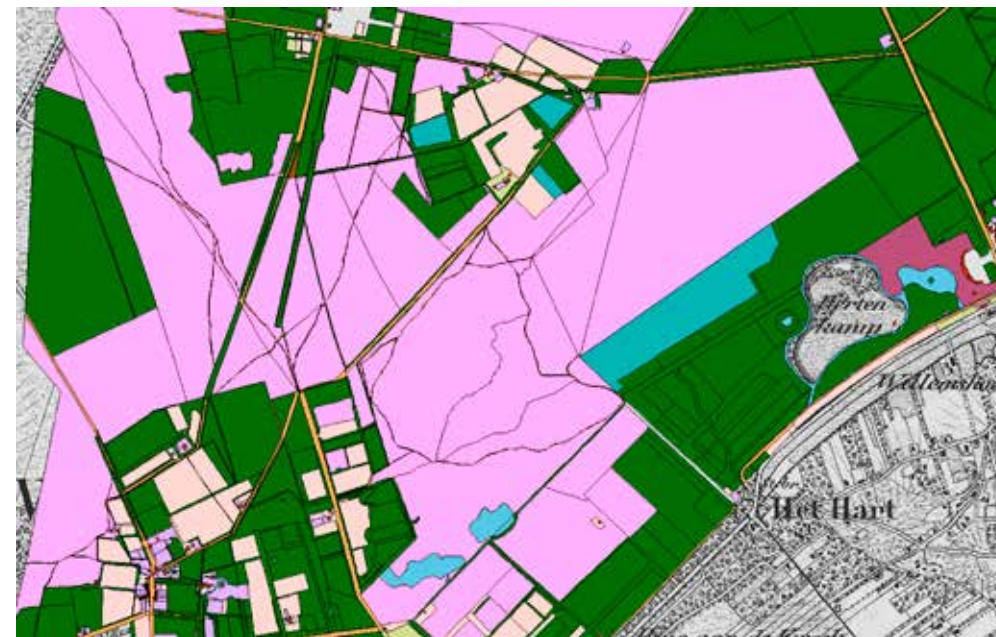

Afb. 11. De Vuursche en Soestdijk. Gedeeltelijk onontgonnen gebied met heide en slingerende wegen, gedeeltelijk ontgonnen en met bomen beplant. Linksonder ligt het dorp Lage Vuursche met ten oosten ervan kasteel Drakestein. (uitsnede gemaakt met behulp van www.hisgis.nl)

Fabriek

In de OAT is één fabriek opgenomen: de tapijtfabriek, die op het moment van optekenen van de kadastrale gegevens van de heer Saportas was.

Schapeinstal, schapenhok

In de tijd dat de bouwlanden bemest werden met schapenmest werd die mest verzameld in schapenstallen. Er worden er in totaal 7 genoemd: in Baarn 3 schapenhokken op het terrein van Huijdecoper van Maarsseveen, In De Vuursche 3 schapeinstallen die toebehoren aan Bosch van Drakestein en één die aan Hendrik de Ruiter toebehoort.

Koepel / tuinhuis

Op het grondgebied van Baarn en De Vuursche staan 5 koepels en een tuinhuis. Huijdecoper: een koepel pal aan de Amsterdamsestraatweg en een aan de overzijde van de Amsterdamsestraatweg; Hulshoff: 'Zeezicht' (later Rusthoek): in de tuin (een tuinhuis) en een koepel aan de overzijde van de Eemnesserweg, mogelijk op dezelfde plaats als waar de uitkijktoren in het bosje van IJzendijke stond; Weduwe Molkenboer: in de tuin van Eemwijk, gelegen op de hoek van de Eemweg en de Kerkstraat; Faas Elias: in de tuin van het huis Schoonoord.

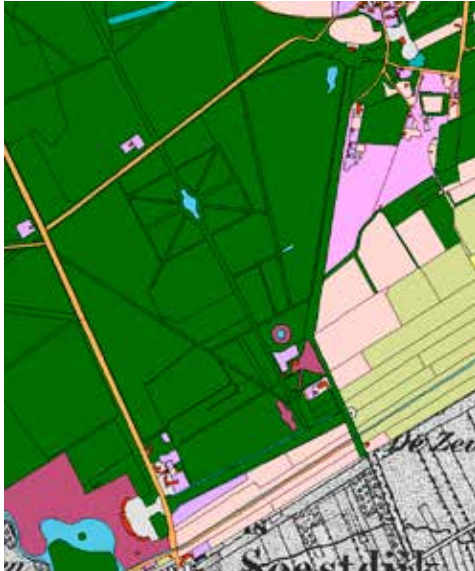

Afb. 12. Het Baarnse Bos: rechte lanen en bosaanplant, horende bij buitenplaats De Eult (aangelegd in de 18e eeuw). Linksonder: Paleis Soestdijk met de erachter liggende 'plaisiertuin'. Rechtsboven de Oosterhei met zijn verspreide bebouwing (de heide, als naamgever, is goed te zien).

Koetshuis

In de OAT van Baarn wordt één koetshuis genoemd, het koetshuis bij De Eult. Er zijn er meer, die zijn echter niet als zodanig in het toenmalige kadaster opgenomen.

Verder met kadastrale gegevens

Na het allereerste begin van het officiële kadaster zijn bij veranderingen steeds de gegevens van de percelen en van de eigenaren bijgehouden. Deze gegevens kunnen met behulp van de kadasterviewer in verschillende archieven worden ingezien. Dat levert heel veel mogelijkheden voor historisch onderzoek op.

Bronnen

Verzamelplannen, minuutplannen en OATs: Beeldbank van de Rijksdienst voor het Cultureel Erfgoed. www.cultureelerfgoed.nl
www.hisgis.nl en de kaartapplicatie voor de provincie Utrecht
 Excel-bestand met gegevens uit de OAT van de gemeenten De Vuursche en Baarn. (Verkregen via de beheerder van www.hisgis.nl.)

Literatuur

Beuk, Henriëtte; Buitenplaats De Hooge Vuursche – Een bewogen geschiedenis. In: Tussen Vecht en Eem. Jrg 30 (2012) pp 198-211.
 Het kadaster <https://geo.di.huc.knaw.nl/kadaster/>
 Keunen, L.; e.a. (2018) '... de schoonheid van een veel bezocht en door de mode begunstigd oord...'. Een archeologische waarden- en verachttingskaart en vultuurhistorische waardenkaart van de gemeente Baarn. RAAP-rapport 3391.
 Beuk, Henriëtte; Buitenplaats De Hooge Vuursche – Een bewogen geschiedenis. In: Tussen Vecht en Eem. Jrg 30 (2012) pp 198-211.
 150 jaar kadaster in Nederland (1982) tentoonstellingscatalogus.



Afb. 13. Korenmolen Lage Vuursche (L.P. Serrurier, 1731). Er is nog nauwelijks sprake van aanplant van bomen. HUA 200909.

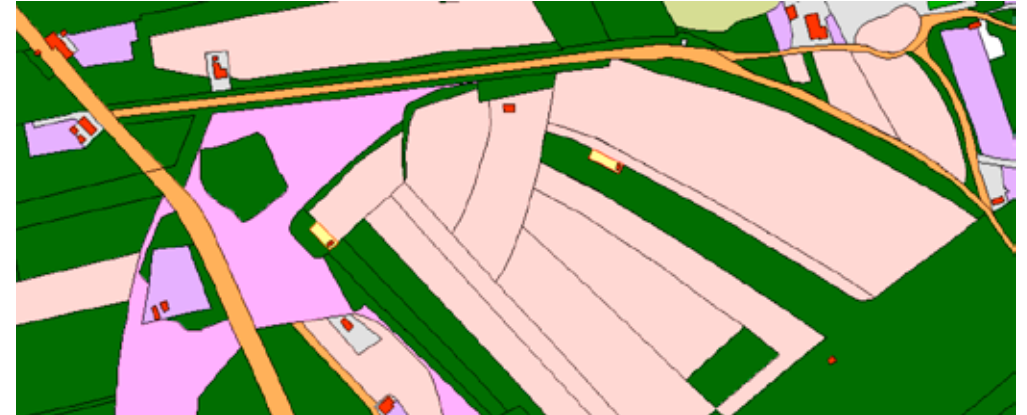

Afb.14. De locatie van de twee vinkenslagen (vinkenbanen) op een uitsnede uit hisgis. Op perceel B51 (Laan en consorten), en perceel B96 (Hulshoff) (beide tussen de Amsterdamsestraatweg en de Van Heemstralaan) weergegeven als gele rechthoekjes met een vinkershuisje.

Mol, J.A.; P. Ekamper. De kadastrale kapstok. HISGIS Fryslân als model voor een Nederlands basissysteem. In: Tijd en ruimte. Nieuwe toepassingen van GIS in de alfawetenschappen. 2009. Pp 198-209.
 Moll-Breebaart; Vogels op de Hooge Vuursche (TVE 25 nr 1, 2007) pp 3-12.
 Op goede gronden; een bundel opstellen ter gelegenheid van het 150-jarig bestaan van de Dienst van het Kadaster en de Openbare Registers (1982) Veldhorst, A.D.M.; het Nederlandse vroeg-19e-eeuwse kadaster als bron voor andersoortig onderzoek, een verkenning. In: Historisch geografisch tijdschrift: Jrg 9, nr 1 (1991) pag 8-27.
 Keverling Buisman, F.; De totstandkoming van het kadaster in Nederland in de eerste helft van de negentiende eeuw. In: Pro memorie, bijdragen tot de rechtsgeschiedenis der Nederlanden; Jrg 8, nr 2 (2006) p. 274-292
 Wely, G.A. van; Landmeetkunde en kadaster. In: Op goede gronden. P. 87-100
 Doel van het kadaster: perceelsvorming ten behoeve van belastingheffing en zakelijke rechten. De

kaart gold daarbij als hulpmiddel.

Vlam, A.W. (1949) De kadastrale archieven en hun betekenis voor de bodemkundige. In: Landbouwkundig Tijdschrift 61, pp 465-473
 Koeman, C.; Bijdragen van het Kadaster aan de kartografie van Nederland. In: Op goede gronden. pp 103-134



Afb. 15. Gezicht op de gebouwen van de tapijfabriek aan de Hoofdstraat. C. Steffelaar, 1837. (HUA 206133)



APOTHEEK JULIUS

Sinds 1886



M.A. Smulders-de Jong, apotheker

UW GENEESMIDDEL ONZE ZORG

Laanstraat 36, 3743 BG Baarn

Telefoon (035) 5412432

apotheek.julius@ezorg.nl

Fax (035) 5421021

www.apotheekjulius.nl



Eemnesserweg 12 3741 GA Baarn

telefoon 035 5413321

www.debaarnsenotarissen.nl

email : info@debaarnsenotarissen.nl

AL 35 JAAR STERK IN:

- TAPIJT
- LAMINAAT
- GORDIJNEN
- VITRAGE
- RAAMDECORATIE
- MEUBELSTOFFERING
- BEDDEN
- BOXSPRINGS
- DEKBEDDEN EN KUSSENS
- BEDTEXTIEL

VAKKUNDIG,
ERVARING, SERVICE EN
EEN DESKUNDIG
ADVIES

DE WOON- EN SLAAPSPECIALIST VAN BAARN E.O.



jan buis

NIEUWSTRAAT 24-27, 3743 BK BAARN

WONEN: TEL. 035-5412600

SLAPEN: TEL. 035-5413076

PLEZIERIG LEVEN, ZORGELOOS WONEN



Welkom bij Huize Brandsen. Een sfeervol woonzorghuis en zorghotel midden in het gezellige en groene Baarn. Hier geniet u van professionele levensloopbestendige zorg, ruime appartementen en een levendige sfeer. Een zorgindicatie is niet noodzakelijk, geheel zelfstandig wonen is eveneens mogelijk.

Zo wordt verzorgd wonen zorgeloos leven.

DANKZIJ ONS ZORGHOTEL
KUNT U EVEN 'PROEFWONEN'

HUIZE • BRANDSEN
verzorgd wonen

Koningsweg 2, 3743 EV Baarn 035 541 3055 info@huizebrandsen.nl www.huizebrandsen.nl

BELGISCHE VLUCHTELINGEN IN BAARN

Voornaam	Achternaam	ha	beroep en woonplaats	soort bezit (grootste opp.)	buitenplaats
Z.K.H. de	Prins van Oranje	676,64	-	Bos; Heide- en zandgronden; Weiland	Soestdijk; Peking; Canton; De Eult
Johan	Huijdecoper van Maarsseveen	635,64	rentenier, Amsterdam	Bos; Heide- en zandgronden; Weiland	Groeneveld; Hoeve Ravenstein
Paulus Willem	Bosch van Drakestein	445,01	rentenier, Utrecht	Heide- en zandgronden; Bos; Bouwland	Drakenstein
de gemeente	Baarn	165,87	-	Heide- en zandgronden; Wegen; Bos	
Andries de	Wilde	143,91	rentenier, Baarn	Bos; Heide- en zandgronden; Weiland	Pijnenburg
Hendrik de	Ruiter	111,01	rentenier, De Vuursche	Heide- en zandgronden; Bos; Bouwland	Kleyn Drakensteyn
Gerbrand Faas	Elias	86,62	rentenier, Baarn	Hooiland; Weiland; Bos	Schoonoord
Gerardus	Vrolijk	80,98	professor, Amsterdam	Bos; Weiland; Bouwland	Drakenburg
Hendrik Arnoud	Laan	67,70	lid der prov. staten, Baarn	Bos; Weiland; Bouwland	Steevliet
Jan Willem van	Loon	43,92	rentenier, 's-Graveland	Heide- en zandgronden; Bouwland; Bos	Hooge Vuursche II
Jaapje	Kuijer	41,55	boerin, Baarn	Hooiland; Weiland; Erf	
de stad	Amersfoort	30,63	-	Hooiland; Weiland; Dijk, kade, wal	

Tabel 2. Grondbezit (de 12 grootste eigenaars, die samen 80% van de grond in bezit hebben). Opvallend is het aantal renteniers (6). Het grootste aandeel van hun bezit bestaat uit bos en heide- en zandgronden.

https://wiki.hisgis.nl/wiki/Broncommentaren_3_017-073

<https://geo.di.huc.knaw.nl/kadaster/>

<https://erfgoedstem.nl/de-vinkenbanen-een-hollandse-en-een-beetje-lugubere-herfsttraditie/>

<https://www.leestekensvanhetlandschap.nl/vinkenbaan>

https://wiki.hisgis.nl/wiki/Broncommentaren_3_017-073

<https://erfgoedstem.nl/de-vinkenbanen-een-hollandse-en-een-beetje-lugubere-herfsttraditie/>
Opmerking: In het jaar 1810 zijn de oppervlaktetmaten omgezet naar meters, maar vaak worden in het dagelijks gebruik (ook in de kadastrale beschrijvingen van 1832) nog oude benamingen gebruikt: bunder voor hectare (100m x 100m), vierkante roede voor centiare (10m x 10m) en vierkante el voor vierkante meter (1m x 1m).



Mariette van Oosterwijk Bruyn

Bij het begin van de eerste wereldoorlog in 1914 vluchtte een groot aantal Belgen hun land uit. Eén miljoen Belgen kwamen terecht in Nederland (dat toen zes miljoen inwoners had). Uit zes berichtjes in de krant kan een kleine geschiedenis van de Belgische vluchtelingen in Baarn worden opgesteld.

Opvallend is de parallel met de berichten over en de opvang van de Oekraïense vluchtelingen in het afgelopen jaar.

In het najaar van 1914, als de Duitse leger België binnenvalt slaan veel Belgen op de vlucht. Ze wijken onder andere uit naar het neutrale Nederland:

“De Belgische Vluchtelingen.

Nooit voorzeker is in ons land de ellende van den oorlog - hoe diepe wonden hij ook sloeg zelfs dáár, waar de oorlogsfakkelt niet laait - beter beseft dan thans, nu een stortvloed van ongelukkige, arme Belgische vluchtelingen ons land overstelpt, smeekend om onderdak en voedsel.

Radeloos van angst, hebben zij, uit vrees voor de naderende Duitschers, have en goed verlaten, niet wetend, of zij ooit iets zullen weervinden van wat hun zoo lief en heilig was. Rondom Antwerpen en in deze stad zelf woedde een vreeselijke strijd. De kanonnen bulderden dag en nacht, granaaten en bommen spatten bij duizenden uiteen,

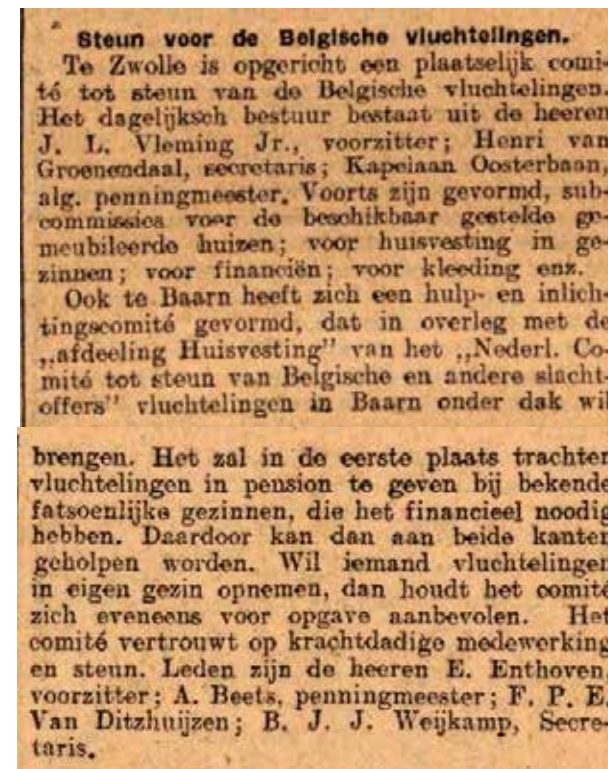

Algemeen Handelsblad 07-10-1914 Steun voor de Belgische vluchtelingen

dood en vernieling brengend alom, in het donker van den nacht kronkelden de rosse vlammen huizenhoog op. Alles wat weerbaar was



onder de Belgen greep naar het geweer ter verdediging van den geboortegrond, zoodat de worsteling hevig en bloedig werd.

Wat niet in staat was te strijden vluchtte in groote drommen naar veiliger oord, naar Engeland of Holland. Voornamelijk echter naar Holland. Onophoudelijk donderden de laatste dagen de extra-treinen Rozendaal binnen met duizenden en duizenden arme Belgen, van wie de meesten zelfs geen behoorlijke kleding meer bezitten.

Bleeke moeders met huilende kinderen, zwakke grijsaards en zieken, ouden van dagen en stervenden, alle ellende van een geteisterd land komt hulp en troost zoeken in het vredige Holland, bij de stambroeders. Er gaat slechts één noodkreet op uit die onafzienbare schare van duizenden vluchtelingen:

Helpt ons! helpt ons!" (De Gooi-en Eemlander: nieuws- en advertentieblad 10-10-1914)

Het vaderland 19-10-1914 (aan de Spoorweglaan, blijkt uit een ander berichtje)



Het Vaderland 23-11-1914

Op de hulpkreet werd gereageerd: overal in het land werden steuncomités opgericht om onderdak te regelen voor de vluchtelingen. Zo ook in Baarn, waar men het bij voorkeur zo regelde dat ook de pensioengever er wat aan zou hebben.

Een volgende stap was dat kinderen weer naar school konden gaan, waarbij Belgische onderwijzers werden ingezet.

Als het oorlogsgeweld enigszins is geluwd gaan 100 vluchtelingen die in Baarn onderdak hadden gevonden weer terug. Uit datzelfde bericht blijkt dat er in Baarn ongeveer 300 Belgen waren opgevangen.

Uit een ander bericht wordt duidelijk dat de gymnastiekzaal niet meer nodig is voor 'noodopvang'. Er kan weer voor de normale lessen worden gebruikt.

Helaas blijkt toch op een bepaald moment het geld op. Het hulpcomité meldt de overblijvende 74 Belgen, als zij in Nederland willen blijven, in een vluchtelingenkamp onderdak zullen moeten zoeken.

Tot slot nog een paar cijfers: Baarn hoort bij de 6 gemeenten in Utrecht die de meeste vluchtelingen opvangen (165), wat overigens een ander aantal is dan waar sprake van is in het hiervoor aangehaalde bericht.



Bronnen:

Krantenberichten (1914 en 1915):

www.delpher.nl

Zie ook <https://groenegraf.blogspot.com/2014/08/100-jaar-eerste-wereldoorlog.html>



De Gooi- en Eemlander: nieuws- en advertentieblad 10-03-1915

Rotterdamsch nieuwsblad 28-06-1915



De Tijd: godsdienstig-staatkundig dagblad 20-11-1915

TENTOONSTELLING VAN DE HISTORISCHE KRING BAERNE IN PALEIS SOESTDIJK

Petra Spigt

De week voordat ik de voorzitterskamer van Jan Baerends kreeg had ik een afspraak met het dagelijks bestuur bij Maya Meyer-Bergmans in Paleis Soestdijk.

Ze vertelde dat er bij de tijdelijke openstelling van het Paleis met het thema 'Lente in de maak!'

verschillende kleine en grote tentoonstellingen zouden worden ingericht. Nog nooit tentoongesteld werk van M.C. Escher, werken van de Porceleyne Fles en een collectie unieke beschilderde en bewerkte eieren uit de verzameling van mevr. C Bayer-Looman, waaronder een paar echte Fabergé eieren zouden ook tentoongesteld worden.

De vraag van mevrouw Meyer-Bergmans was of de Historische Kring Baerne ook een kamer zou willen inrichten. Ons, Machteld Olthof, John Boers en mijzelf, leek het een fantastische kans, maar het werk zou door de oudheidkamer gedaan moeten worden en voor hen zou het haalbaar moeten zijn.

Met de dappere toezegging van Lisette Kuizinga dat ze het wilden doen zijn we aan de slag gegaan.

Voor mij was dit een eerste kennismaking met wat er allemaal in het archief van de oudheidkamer ligt opgeslagen. Het team in de Oudheidkamer, heeft een prachtige verzameling samengesteld met het thema 'De verbinding tussen Baarn en de bewoners van paleis Soestdijk'.

Een bijzonder object dat we voor deze tentoonstelling mochten lenen is de stoel van Koningin Emma uit de Pauluskerk. En een van de schilderijen van Willem II en Anna Paulowna staat op een schildersezels die van Johanna Westerdijk geweest is. Voor mij fantastisch, om die met veel respect, te mogen afstoffen voor de tentoonstelling.



Afb. Twee portretten op schildersezels. (Koning Willem II en zijn echtgenote Anna Paulowna.) Eén van de ezels was eigendom van Johanna Westerdijk.



Afb. Porseleinen theeservies van koningin Emma. Het werd gebruikt in de koninklijke wachtkamer van het station Baarn. (Ook in het buurtstation was een koninklijke wachtkamer, die is verdwenen.)

We hadden in de Oudheidkamer met 5 vitrines een proefopstelling gemaakt. Alle objecten konden we er in plaatsen, zodat alles zo mooi mogelijk tot z'n recht kwam. We hebben alles per plankje gefotografeerd en zo een draaiboekje gemaakt voor de mensen die in het Paleis de tentoonstelling zouden inrichten. Daarna is alles ook per plankje ingepakt en gelabeld.

Vanuit het Paleis was zeer gespecialiseerd kunstvervoer geregeld. Alles staat nu tot 29 mei prachtig uitgesteld in een kamer in de

Soestervleugel: het is zeer de moeite waard om te gaan bekijken.

Samen met het team van de Oudheidkamer kunnen we met trots terugkijken, dat we in zo'n korte tijd dit project voor elkaar hebben gekregen.



NIEUWE AANWINSTEN

De collectie van de Oudheidkamer is in het eerste kwartaal van 2023 verrijkt met voorwerpen en boeken die de historie van Baarn, Baarnse bedrijven of het Koninklijk Huis betreffen: ze staan in de lijst hieronder en een deel ervan ziet u op de foto.

Programmaboekje. Messiah, Jubileumconcert 60 jaar Groot Nicolaaskoor o.l.v. Paul Mirck (18-12-2022)
Affiche. Wijdingsamenkomst te Baarn ter gelegenheid van de verjaardag van H.M. de Koningin (Wilhelmina)
Affiche. Openbare herdenkingsamenkomst ter gelegenheid van het gouden regeringsjubileum op 30-08-1948
Boek. Beeldengalerij van H.M. de Koningin, uitg. Cohen Zonen Amsterdam, november 1906
Boek. Prinses Juliana Album 1909 - 1927, uitg. Blankwaardt & Schoonhoven, Rijswijk (Z.-H.)
Drinkbeker met opdruk: Bedankt, RTV Baarn, 31-12-2022
Balpen met opdruk Gemeente Baarn, grijs
Balpen met opdruk Tandtechnische Studio Nijholt 035-5413525
Stoffen tasje met opdruk Baarnse Ziekenomroep
Dienstboek voor de Nederlandse Hervormde Kerk
Meerdere beeldjes van klei gemaakt door Nieneke Lamme
Beeldje staand vrouwtje met armen over elkaar door Nieneke Lamme
Broche ter gelegenheid van de 90ste verjaardag van Prins Bernhard, 29-06-2001. In zwart fluwelen doosje
Gedenkpenning voor J. van Dijk door Albert Heijn B.V. periode 1958-1998, goudkleurig in zwart doosje
Gedenkpenning voor J. van Dijk door Albert Heijn B.V., periode 1958-1983, zilverkleurig in zwart doosje
Broche met de letters CBG, Centraal Bureau Schimmelcultures, z.j.
Inkstempel van S-Discount, Laanstraat 122, filiaal 867
Inkstempel van Simon (de Wit), Laanstraat 122, filiaal 0323
Inkstempel van AHOLD N.V., filiaal 0323
Medaille W.S.V. Dudok de Wit, Jubileum 1935-1985, boswandeling, 1985
Speldje van Simon de Wit, z.j., met sterretje
Speldje van Simon de Wit, z.j.
Vlag van S-Discount, Laanstraat 122, z.j.
Vlag van Simon (de Wit)
Vlag van Albert Heyn B.V.
Geborduurd wandkleed, voorstellende het begin van Simon de Wit in Baarn

Wij danken de gulle gevers hartelijk!

Mocht u zelf een object hebben waarvan u denkt dat het een goede plaats kan vinden in de oudheidkamer van de historische kring, dan

komen we graag met u in contact om over een eventuele schenking te overleggen.

(Voor contactgegevens: zie de colofon achterin dit nummer.)



Gedeelte van de aanwinsten van de Historische Kring Baerne, eerste kwartaal 2023.

AGENDA

Zie ook www.historischekringbaerne.nl/agenda

Dinsdag 6 juni 2023, 20:00 uur. Escher worden. Lezing door Joris Escher.

tot 23 september 2023. Oudheidkamer. woensdag 14:00-16:00, zaterdag 11:00-13:00. Tentoonstelling 'De Eem, gewoon bijzonder'.

7 oktober 2023 tot 2 maart 2024. 60 jaar luisteren en kijken in Baarn (samen met RTV Baarn).

COLOFON

Baerne is een kwartaaluitgave van de Historische Kring Baerne. Oplage: 850 ex. Vormgeving en druk: De Bunschoter, Bunschoten.

Redactie

Mariette van Oosterwijk Bruyn
E redactie@historischekringbaerne.nl

Historische Kring Baerne

(Opgericht in 1974)
Postadres: Postbus 326,
3740AH Baarn
E info@historischekringbaerne.nl
I www.historischekringbaerne.nl

Bezoekadres:

Oudheidkamer, Hoofdstraat 1A,
3741AC Baarn.
T (035) 54 303 77.
E oudheidkamer@historischekringbaerne.nl

Openingstijden:

wo 14:00-16:00 uur, za 11:00-13:00 uur en op afspraak. Ingang via Bibliotheek, souterrain (lift aanwezig).

Ledenadministratie:

Dhr. J.M.M. Boers M 06 8362 2391
E ledenadministratie@historischekringbaerne.nl



Lidmaatschap:

Per jaar en per adres € 20,00. Rekeningnummer NL18 INGB 0004 1921 33 ten name van de Historische Kring Baerne te Baarn. Leden ontvangen gratis het kwartaalblad Baerne en hebben gratis toegang tot de lezingen. (Buiten Baarn wordt een bijdrage van €15,00 voor de verzendkosten gevraagd, te voldoen tegelijk met de jaarlijkse contributie.)

Verkoopadressen Baerne:

Oudheidkamer, Hoofdstraat 1A, Baarn (tijdens openingsuren); Bruna, Laanstraat 22, Baarn. Verkoopprijs: €4,00.

Dagelijks bestuur:

Mw. P. Spigt (voorzitter)
M 06 5332 1504

Mw. M. Olthof (secretaris)
T (035) 54 306 65

Dhr. J.M.M. Boers (penningmeester)
M 06 8362 2391

Algemeen bestuur:

Mw. A. van Egdom
(werkgroep Communicatie)
M 06 2535 3423

Dhr. T.J. Hofstra
(werkgroep Oude begraafplaats)
T (035) 53 115 15

Mw. Th. Kruidenier-Brands
T (035) 54 178 60

Mw. E.M.M.A. Kuizinga-Claassens
(werkgroep Oudheidkamer)
T (035) 54 203 72

Dhr. J.W.A.A. van der Laan
(werkgroep Archeologie;
werkgroep genealogie)
T (035) 54 116 56

Mw. M.E.H. van Oosterwijk Bruyn
(redactie Baerne)
M 06 2126 4043

Erelid

Mw. P.H. Kuijt-Smit



De Historische Kring Baerne is aangemerkt als culturele ANBI (Algemeen Nut Beogende Instelling). Giften aan een culturele ANBI kunt u voor 125% aftrekken

van de inkomsten- of vennootschapsbelasting. Een erkende ANBI betaalt geen successierechten of schenkingsrechten, uw schenkingen of legaten komen dus volledig ten goede aan de instelling.

Inruilactie

Korting €1.-
bij inleveren
lege
cartridge*



Alles om te printen vind je bij Bruna

Bruna heeft een ruim assortiment huiskamer en merk cartridges.

*Lever uw oude cartridge in en krijg €1.- korting op een nieuwe.



RUG CENTRUM
BAARN
specialisten in beweging

FYSIOTHERAPIE
CHIROPRACTIE
OEFENTHERAPIE
MANUELE THERAPIE
PODOTHERAPIE
REVALIDATIE
ECHOGRAFIE
SHOCKWAVE



U bent van harte welkom
in ons moderne centrum,
met een vriendelijk en
professioneel team.

**Plus-
praktijk**

Plataanlaan 5 3741 WE Baarn tel: 5411346 www.rugcentrumbaarn.nl

Dit lid van de Historische
Kring Baerne is op deze
manier uitgenodigd voor
een persoonlijke rondlei-
ding (op afspraak)
bij Rugcentrum Baarn,
inclusief koffie.